



# La Jornada

DIRECTORA GENERAL: CARMEN LIRA SAADE  
DIRECTOR FUNDADOR: CARLOS PAYÁN VELVER

MARTES 15 DE ABRIL DE 2025 // CIUDAD DE MÉXICO // AÑO 41 // NÚMERO 14638 // Precio 10 pesos



## SOS de estados del norte por sequía

▲ Mientras el gobierno de Sinaloa solicitó declarar en emergencia al estado, 18 de los 43 ayuntamientos de Tamaulipas se encuentran en "semáforo rojo" y Durango enfrenta desabasto en la zona serrana y un alza en los incendios forestales. A su vez, en Coahuila se pidió

frenar las extracciones de la presa La Amistad y en Chihuahua se afirmó que "es imposible" realizar la entrega de agua a Estados Unidos. Foto: La Jornada J. ESTRADA, R. VILLALPANDO, L. RAMOS, I. SÁNCHEZ, C. FIGUEROA Y S. MALDONADO, CORRESPONSALES / P 21 Y 22

## Innecesario, el paro de labores, afirma

# No hay presupuesto para cumplir todas las demandas de los maestros: Sheinbaum

● Están abiertas las vías de diálogo; "se hace lo que se puede, hasta donde se puede", indica

EMIR OLIVARES Y ALONSO URRUTIA / P 7

## Compra 98% de la producción

# Impone EU aranceles de 20.91% al jitomate mexicano

● Entran en vigor el 14 de julio; de 3 mil mdd, monto de las ventas al exterior el año pasado

● Gobierno de Trump se queja de "precios injustos" y rompe un acuerdo de 2019

● Quinto alimento con más valor de exportación, detrás de cerveza, tequila, aguacate y bovinos

● Exige el magnate multar a la cadena CBS por "difamarlo" en el programa *60 Minutos*

AGENCIAS Y THE INDEPENDENT / P 12 Y 16

## "El capitalismo busca quitarnos El Común"



◀ En el segundo día del (rebel y revel) arte: Encuentro de arte, rebeldía y resistencia hacia el día después, los zapatistas abordaron El Común, propuesta del EZLN de trabajar la tierra en colectivo y expresión de entereza ancestral de las comunidades indígenas de Chiapas. Foto: Radio Pozol ELIO HENRÍQUEZ, CORRESPONSAL / P 22



OPINIÓN

Jaime Ortega	10
Pedro Salmerón Sanginés	10
Luis Hernández Navarro	11
Marcos Roitman Rosenmann	11
Javier Aranda Luna	Cultura

COLUMNAS

<b>Dinero</b>	
Enrique Gabán Ochoa	6
<b>Astillero</b>	
Julio Hernández López	8
<b>Negocios y Empresas</b>	
Miguel Pineda	13
<b>México SA</b>	
Carlos Fernández-Vega	15
<b>Ciudad Perdida</b>	
Miguel Ángel Velázquez	24



**Rayuela**

Como cantaba  
 Víctor Jara:  
 "Qué culpa tiene  
 el tomate/  
 que está tranquilo  
 en la mata/  
 y viene un..."

## CDMX: se dispara el precio de la carne de res



▲ El precio de la carne de res subió en promedio 40 pesos por kilo, por lo que oscila entre 190 y 280 pesos, se constató en un recorrido por diversos mercados, como el de Jamaica (en la imagen). Los locatarios explicaron que han tenido una baja en sus ventas hasta de

50 por ciento. Atribuyen el alza del producto a la sequía en estados como San Luis Potosí y al gusano barrenador, que es una especie de larva que afecta al ganado, por lo que debe ser sacrificado.

Foto Roberto García Ortiz NAYELLI RAMÍREZ BAUTISTA / P 23

# Ecuador: correísmo denuncia fraude en elección presidencial

● Luisa González exige una amplia e independiente investigación

● La candidata opositora expone anomalías del día de la votación

● Beneplácito de todas las cámaras empresariales por ventaja de Noboa

● Trump lo felicita; Claudia Sheinbaum esperará a conocer los conteos finales

ORLANDO PÉREZ, ESPECIAL PARA LA JORNADA; AGENCIAS, EMIR OLIVARES Y ALONSO URRUTIA / P 17

## Falso, que hospital de Oaxaca cuente ya con insumos, acusan empleados

● Faltan medicinas y la situación se agrava al no poder extender recetas a los pacientes, afirman

● Protestan porque persiste la crisis en el nosocomio Doctor Aurelio Valdivieso, en la capital

JORGE A. PÉREZ ALFONSO / P 20



## Más militares de Israel piden cesar la guerra en Gaza

◀ Un total de mil 525 soldados y ex soldados israelíes firmaron una carta pública en la que exigen el fin inmediato de la guerra en la franja y el regreso de los rehenes. En tanto, el presidente de Francia, Emmanuel Macron, instó a "expulsar" a Hamas y reformar el Estado de Palestina. En la imagen, escombros de paneles solares en Jabaliya. Foto Alp AGENCIAS / P 19





**RECUPERAN TENIS DEL MILLÓN**  
Una joven fue detenida por robar los tenis de madera, réplica del modelo Louis Vuitton Nike Air Force One, valudados en \$1.2 millones.  
**SEGURIDAD (CIUDAD 4)**



**DESPIDEN A VARGAS LLOSA**  
Singular, energética y disciplinada. Así definen colegas la voz del escritor Mario Vargas Llosa, cuya presencia en las letras, en la política y en la conversación pública marcó a varias generaciones.  
**CULTURA (PÁG. 18)**

**¡ASALTAN EL ESPACIO!**

La cantante Katy Perry encabezó ayer el primer vuelo suborbital con una tripulación exclusivamente femenina y, de paso, aprovechó para compartir desde el espacio el setlist de su gira, que inicia la próxima semana en México. **GENTE**

**REFORMA**  
C O R A Z Ó N D E M É X I C O

**Pide CSP bajar tasas a bancos; no dice cómo**

REFORMA / STAFF

Bajo el argumento de dinamizar la economía Claudia Sheinbaum pidió ayer a la banca comercial y de desarrollo reducir sus tasas de interés, pero no dijo cómo hacerlo.

La Presidenta instruyó al Secretario de Hacienda, Edgar Amador, a que inicie un diálogo pero no dio detalles de cuál será el planteamiento concreto que se hará a los banqueros.

Una posibilidad es que se le solicite a las instituciones subsidiar con sus propios recursos a los usuarios de créditos como ocurre con los dueños de gasolineras que aceptaron topar el precio del combustible a costa de sus utilidades.

Otra de las opciones sería que el Gobierno redujera el riesgo crediticio mejorando la certeza jurídica de que los bancos pueden cobrar lo legítimamente debido.

La reducción también se podría lograr con acciones del Banco de México: reducir los intereses que pagan los Certificados de la Tesorería (Cetes) o con

**LOS FRENO DE LA 4T**

Estas son algunas medidas impulsadas por los Gobiernos de Morena

- A propuesta de AMLO, en 2020 se fijó en ley un tope a las comisiones de las Afors.
- Se impuso en 2021 un precio máximo al Gas LP.
- Se forzó a un precio para la canasta básica: \$1039 (AMLO) y \$910 (Sheinbaum).
- Se acordó este año con gasolineros topar la gasolina en \$24.

nuevas bajas a la tasa de referencia —que está en 9%— la cual influye de manera directa en las tasas que pagan los consumidores.

Otra de las herramientas que tiene el Gobierno federal es que el Banco del Bienestar podría ofrecer créditos con tasas de interés más bajas generando competencia con la banca comercial.



LA PETROÓN

**Extraen 600% más agua de embalse que agoniza en Coahuila**

**Ceden a Trump: exprimen presa**

**AGOTAN EMBALSE 'SECO'**

Aunque la Presa La Amistad, ubicada en el Río Bravo, entre Coahuila y Texas, está en un nivel crítico, se disparó su extracción de agua.



**18,000 LITROS**  
se extraen de La Amistad.

**120,000 LITROS**  
empiezan a sacarse el domingo.

**12.7% DE LLENADO**  
tenía ayer la presa.

**Alarma a Acuña y Piedras Negras; líquido iría a Texas para uso agrícola**

ROLANDO CHACÓN

CIUDAD ACUÑA, Coah. Tres días después de que el Presidente Donald Trump amenazó con aranceles a México si no cubría su adeudo de agua con Estados Unidos, las extracciones de la Presa La Amistad, localizada en esta ciudad fronteriza, se dispararon 600 por ciento.

Lo anterior, a pesar de que el embalse está en un nivel crítico y es esencial para la población no sólo de Ciudad Acuña, sino además de Piedras Negras.

Autoridades municipales y estatales de Coahuila urgieron a la Presidenta Claudia Sheinbaum a frenar la salida extraordinaria de líquido, que usarían en Texas para agricultura.

El Alcalde de Acuña, Emilio de Hoyos (UDC-PR), detalló que la extracción pasó de 18 mil litros por segundo a 120 mil litros por segundo, y que así se mantendría hasta el 23 de abril; además subrayó los riesgos, pues la presa tiene apenas un 12.7 por ciento de llenado, uno de sus niveles históricos más bajos, y podría caer por debajo del 10 por ciento.

"El caudal de extracción

**Pondrá EU arancel del 21% al tomate**

REFORMA / STAFF

En medio del amago de imponer más aranceles a México, entre ellos por no entregar agua a Texas, el Departamento de Comercio anunció que los tomates importados tendrán aranceles de un 21 por ciento, a partir del 14 de julio.

La Administración de Trump decidió retirarse de un acuerdo que, en su opinión, no protegió a produc-

tores estadounidenses.

En 2019, los exportadores mexicanos llegaron a un acuerdo con la primera gestión de Trump para evitar una investigación por presunta competencia desleal.

Juan Carlos Anaya, director del Grupo Consultor de Mercados Agrícolas, detalló que este arancel podría impactar al 98 por ciento de los envíos nacionales a ese país, pues un 55 por ciento del consumo de tomate en

EU es de origen mexicano.

Destacó que la medida responde a la presión de productores de Florida, quienes constantemente acusan dumping de los productores mexicanos.

"Esta medida podría impactar no sólo a exportadores y productores, sino también a consumidores y cadenas de autoservicio en EU", explicó.

CON INFORMACIÓN DE HALLEY HERNÁNDEZ

ha aumentado de forma alarmante. De continuar, podría representar un daño irreparable, amenaza directamente el abasto de agua para nuestra gente", alertó De Hoyos, que ganó la Alcaldía con una alianza entre el partido Unidad Democrática de Coahuila y el PRI.

Según cifras de la Conagua, la Presa La Amistad, ubicada en el afluente del Río Bravo en la frontera con Texas, tenía más de 40 por ciento de almacenamiento en abril del 2022, pero su nivel se desplomó por la sequía.

El jueves, Trump amagó con aplicar aranceles si México no liquidaba su adeudo de agua con EU, a lo que Sheinbaum respondió, sin dar detalles, que ya había ne-

gociaciones y que habría una entrega "inmediata" a Texas.

El Gobernador de Coahuila, el priista Manolo Jiménez, respaldó ayer a De Hoyos e informó que inició contactos con la Conagua y las Secretarías de Agricultura y Gobernación.

Aunque ninguna autoridad federal se pronunció, la Comisión Internacional de Límites y Aguas (CILA) confirmó en una alerta las extracciones de la presa.

La Presa La Amistad, en Coahuila, y la Presa Falcón, en Tamaulipas, son los embalses binacionales que tradicionalmente usa México para pagar sus obligaciones de agua con Texas, contraídas en el tratado de 1944, pero en los últimos años han sido gol-

peadas por la falta de lluvias.

Hasta anoche, no se reportaban extracciones extraordinarias de la Presa Falcón, que tenía un 8 por ciento de llenado.

Ante la crisis en ambos embalses, México firmó en noviembre la Bamada Minuta 332, con la que abrió la puerta a usar el Río San Juan, donde se ubican las presas Marte R. Gómez, en Tamaulipas, y El Cuchillo, principal fuente de agua para consumo humano del área metropolitana de Monterrey; para abonar a EU.

El Gobernador morenista de Tamaulipas, Américo Villarreal, ha protestado públicamente por ese acuerdo, pero el de Nuevo León, el ensucista Samuel García, no se ha pronunciado.

**REGISTRAN 114 INCENDIOS**



**Roban a proveedores de Pemex i en el mar!**

DIANA GENTE / ENVIADA

CIUDAD DEL CARMEN, Camp.- Las empresas petroleras o aquellas que prestan servicios para actividades en el sector de hidrocarburos han sufrido problemas de inseguridad... hasta en el mar. Recientemente se dio a conocer que en plataformas de Pemex, ubicadas en la Sonda de Campeche, se vivieron ataques de "piratas", es decir, sujetos armados a bordo de embarcaciones que agredieron a los trabajadores y sustrajeron equipo de protección, teléfonos celulares, carteras y otros elementos de valor.

No es la primera vez que dentro de instalaciones petroleras, ya sea de Pemex o

de alguna empresa privada, tanto en tierra como en mar, se registran actos ilícitos, desde asaltos, amenazas o extorsiones.

Ante dichos problemas, las autoridades estatales de Campeche piden que se presenten las denuncias sobre estos actos ilícitos.

"El hecho ha sido para las empresas, para que éstas denuncien propiamente cada uno de los ilícitos para poder llevar a cabo las investigaciones. Hay que recordar que si no existe denuncia, no hay delito que perseguir", comentó en entrevista Gabriel Graniel, subsecretario de Protección y Seguridad Ciudadana Zona Sur en Campeche.

El funcionario refirió que la seguridad de instalaciones marinas estratégicas está a cargo de la Secretaría de Marina.

**Amaga con sancionar al programa '60 Minutes'**

REFORMA / STAFF

El Presidente Donald Trump amenazó con sanciones al programa "60 Minutos", de la cadena CBS, luego de que emitió historias sobre Ucrania y Groenlandia el domingo pasado.

Para el Mandatario estadounidense, la cadena noticiosa está fuera de control

y debe "pagar un alto precio" por ir en contra de su Gobierno.

"Casi todas las semanas, 60 Minutos menciona el nombre 'Trump' de manera despectiva y difamatoria, pero la 'emisión' de este fin de semana supera a todas", expresó en su plataforma Truth Social.

Trump hizo un llamado

a Brendan Carr, presidente de la Comisión Federal de Comunicaciones de EU, para que imponga multas y castigos máximos por el "comportamiento ilegal e ilícito" del programa.

Trump demandó por 20 mil millones de dólares a "60 Minutos" pues, según su dicho, favoreció a la candidata presidencial demó-

crata Kamala Harris con la edición de una entrevista.

La cadena ABC News pagó 15 millones de dólares a Trump, tras una demanda por difamación; mientras que la empresa Meta cubrió 25 millones de dólares por marginar de Facebook al Mandatario tras el asedio al Capitolio de EU en enero de 2021.







# EL UNIVERSAL

www.eluniversal.com.mx

EL GRAN DIARIO DE MÉXICO

ELUniversalOnline @El\_Universal\_Mx \$20

Martes 15 de abril de 2025

## Cuarteles de Silvano, con suites VIP para el gobernador



Acabados finos y mobiliario de alto costo definen las áreas reservadas al exgobernador Silvano Aureoles.



Las zonas destinadas a los elementos policíacos, además de austeras, están abanderadas.

El exmandatario hizo construir 7 cuarteles de policía en los que las áreas de los elementos son austeras y las que él usaba desbordaban lujo

**CARLOS ARRIETA** Corresponsal  
—carlosarrieta@eluniversal.com.mx

A diferencia de las carencias que debían pasar los efectivos de la Secretaría de Seguridad Pública del estado y el personal administrativo que habitaba los siete cuarteles es-

tatales como falta de agua, luz y drenaje, con instalaciones en malas condiciones, el entonces gobernador Silvano Aureoles dispuso ahí mismo de áreas reservadas con suites con acabados de lujo.

Aureoles Correo, quien es prófugo de la justicia por el desvío de 5

mil millones de pesos por la edificación de estos cuarteles, tenía a su disposición "bonniers" con suites de lujo, con una recámara principal y dos secundarias, baño completo y sala-comedor con muebles costosos. Ahora habla hielos.

| NACIÓN | A6

### 5 MIL

MILLONES DE PESOS fue el costo de los cuarteles que mandó construir Silvano Aureoles.

# Crea Morena ejército de promotores del voto judicial

Legisladores y alcaldes guindas, así como la organización Construyendo Justicia, conforman comités en 18 estados para impulsar la elección; buscan superar los 15 millones de sufragios

**OTILIA CARVAJAL**  
—otilia@eluniversal.com.mx

A fin de superar los 15 millones de votos, diputados, senadores y alcaldes de Morena, así como la organización Construyendo Justicia, conformaron 18 comités en el mismo número de estados para promover la elección judicial del próximo 1 de junio, de la mano de sindicatos, organizaciones campesinas y universidades.

Entre los objetivos establecidos se encuentran la pista de bandas,

colocación de lonas y transmisión de spots en tiempos oficiales.

La organización liderada por el vicesecretario de Morena en la Cámara de Diputados, Alfonso Ramírez Cuatrecasas, busca potenciar la participación ciudadana en la elección informando sobre el nuevo diseño de boletas y los cargos a elegir.

Hasta la primera semana de abril, la organización ha realizado asambleas para la integración de comités en Ciudad de México, Estado de México, Puebla, Hidalgo, Morelos, Baja California Sur, Que-

**CLAUDIA SHEINBAUM PARDO**  
Presidenta de México

*"Ya podemos explicar aquí cómo son las boletas, cómo puede votar la gente, vamos a volver a pasar el spot que nuevamente permitió el tribunal"*

rétaro, Jalisco, Chiapas, Michoacán, Nayarit, Guanajuato, Zacatecas, Sinaloa, Coahuila, Durango, Sonora y Aguascalientes.

No sólo la organización ha difundido estos eventos, también la página del movimiento "Construyendo el Segundo Piso CSP 24-00", fundada por Ramírez Cuatrecasas, que tiene más de 28 mil seguidores.

Según sus publicaciones, han recibido apoyo de la Confederación de Trabajadores de México, el SNTE y dirigentes empresariales.

| NACIÓN | A4



**JAVIER TEJADO DONDE**

"Dar prohibiciones que el Estado no puede hacer cumple genera una enorme pérdida en la credibilidad de las autoridades y normaliza conductas prohibidas"

| A10 |

### OPINIÓN

**NACIÓN**

- A5 **HÉCTOR DE MORALES**
- A7 **SABERER GUERRA CIVIL**
- A16 **YARA MUY**
- A17 **JOSÉ WACKENBERG**

**\$20.60**

DOLAR AL MEXIQUENO



Año 104  
Número 9628  
CZM8  
36 págs.



30218  
9 771870 156030

## Guerrero: 4 accidentes dudosos, en 2 semanas

En 12 días, en el estado se registran 16 muertos en zona bajo control de Los Ardillos

**ARTURO DE DIOS PALMA**  
Corresponsal

**Chilpancingo.**— En 12 días, del 30 de marzo al 11 de abril, se registraron cuatro accidentes dudosos que dejaron 16 muertos.

No hubo heridos. Algunas de las víctimas tenían reporte de desapariciones; entre ellas hay dos escalafones, tres choferes y dos personas que se hallaron en estado de descomposición.

Las autoridades reportaron los hechos como "accidentes automovilísticos". Todos los casos fueron en la región Centro, controlada por Los Ardillos.

### 46.1%

LA REDUCCIÓN en el promedio diario de víctimas de homicidio doloso en Guerrero, según informó la Presidencia.

| ESTADOS | A9

**UD**

**PROMETE CENTENARIO A LO GRANDE**

El jueves, la Liga Mexicana de Béisbol anuncia su temporada 100 y Horacio de la Vega, presidente del circuito, nos comparte retos y detalles del festejo. | B1 |

**ESPECTÁCULOS**

**La mano peluda, al teatro**

El popular programa de radio llega al escenario para relatar el episodio maldito, una experiencia inmersiva llena de nostalgia y suspenso. | A24 |

**CULTURA**

**VARGAS LLOSA, Mario.— COMUNISMO.**

27-Sep-67.— PERUANO.

**Espiaba la DFS a Vargas Llosa por comunista**

El escritor era acusado de instar a la lucha armada en los 60 y de "truquear" cartas procedentes de Cuba. | A22 |

**APRIETAN EL CINTURÓN A FUNCIONARIOS DE PEMEX**

El Consejo de Administración emitió un nuevo programa de austeridad que prohíbe viajar en primera clase, limita viajes al extranjero y da prioridad a las reuniones virtuales. Para expertos, las medidas no aliviarán los problemas financieros de la empresa. | ECONOMÍA | A18

## Impondrá EU aranceles al jitomate mexicano

A partir del 14 de julio, aplicará un recargo de 20.91%; alega "precios injustos" del producto

**Washington.**— El gobierno de Donald Trump anunció un nuevo golpe a México, al anunciar aranceles a la importación de jitomate del país.

En un comunicado, el Departamento de Comercio informó que se retirará del Acuerdo de Suspensión de la Investigación Antidumping sobre Tomates Frescos de México, firmado en 2019 en la primera administración de Trump.

El retiro entra en vigor en 90 días, lo que quiere decir que a partir del 14 de julio Washington aplicará un recargo de 20.91% a la mayoría de las importaciones de jitomate mexicano. El argumento es que el acuerdo "no ha logrado proteger a los productores de tomate estadounidenses de las importaciones mexicanas a precios injustos". **AGENCIAS**

| MUNDO | A11



**MARTES**  
15 DE ABRIL  
DE 2025

ARRO C/3 T/200 G.  
NO. 25.004  
CÓDIGO DE BARRAS  
DE PRENSA  
\$20.00

# EXCELSIOR

EL PERIÓDICO DE LA VIDA NACIONAL

**FUNCIÓN**

## PLURALIDAD INVADE CANNES

Historias sobre la condición femenina y queer, así como la amistad, serán las protagonistas de la Semana de la Crítica del festival. / 3



Foto: Especial

**MISIÓN NS-31**

## ESPACIO PARA SOÑAR

La cantante Katy Perry se convirtió en astronauta durante 10 minutos, como parte de la misión NS-31 de la empresa de Jeff Bezos, Blue Origin, en una tripulación sólo de mujeres en la que participaron periodistas y científicas.



Imagen tomada de Instagram

**ADRENALINA**

## ELEGANCIA EN PLENA CANCHA

Segundo Castillo, técnico del Barcelona de Guayaquil, ha causado furor por vestir de etiqueta en los partidos de la Copa Libertadores.



Foto: Especial

**LUTO EN LAS LETRAS**

## DESPIDEN A VARGAS LLOSA

En medio de un duelo nacional en Perú, los restos de Mario Vargas Llosa, Premio Nobel de Literatura 2010, fueron volados en privado e incinerados. Una caravana acompañó la carroza fúnebre. / 5B



Foto: Reuters y Especial

**EXPRESSIONES**

**ESTIMAN PÉRDIDAS EN TODO EL MUNDO**

## Guerra arancelaria golpea la economía

Analistas prevén una contracción durante el primer trimestre del año

POR LINDSAY H. ESQUIVEL

La economía mexicana se habría contraído en el primer trimestre de 2025, derivado de la política comercial de Estados Unidos. anticipan analistas privados.

El Grupo Financiero Banamex prevé una caída de 0.5% en el PIB de los primeros tres meses de 2025, mientras que para todo el año calcula estancamiento. "La errática política comercial de Estados Unidos ya está dañando la economía global y sus

perspectivas, es probable que todo el mundo termine con pérdidas netas. En el corto plazo, el aumento en la incertidumbre está afectando negativamente la inversión y los mercados financieros, y aún resulta prematuro evaluar con precisión el alcance que pueda tener este cambio estructural a la globalización y en la configuración geopolítica en el mediano plazo", advirtió Banamex.

En tanto, el Grupo Financiero Monex proyecta una contracción en el PIB de 0.17% trimestral y para el cierre de 2025 estima una expansión en la economía de 0.45% anual.

DINERO / PÁGINA 12

**EVOLUCIÓN DEL PIB**

Crecimiento porcentual a tasa trimestral con ajuste de estacionalidad.

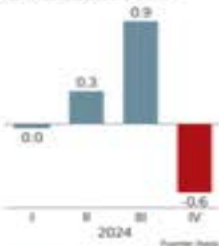

**GENERO Y GLOBAL**

**20.91%**

DE ARANCEL. Impuso EU al jomate mexicano; en tanto, analiza repercusiones en sus tarifas a vehículos y autos partes importados. / 12 y 16

**ABANDONADAS, 845 MIL VIVIENDAS**

# Infonavit prepara 3,400 denuncias por defraudación

**ALISTAN ACCIONES LEGALES** contra exfuncionarios del instituto y despachos de abogados, por delitos que afectaron a al menos 373 mil derechohabientes

POR ARTURO PÁRAMO

El Infonavit alista más de tres mil 400 denuncias contra exfuncionarios y despachos de abogados por fraudes en adjudicación de viviendas que afectaron a al menos 373 mil derechohabientes.

Así lo informó Octavio Romero, titular del instituto, quien explicó que ya presentaron 38 denuncias por fraudes inmobiliarios por ventas sucesivas de vivienda; contra el ahorro de derechohabientes; corrupción de funcionarios del Infonavit; usurpación de identidad y contra las garantías hipotecarias, así como algunos cometidos por "coyotes" usando la marca del Infonavit.

Agregó que realizarán un censo, con apoyo de la Secretaría de Bienestar, para determinar la situación legal de 845 mil viviendas que se encuentran abandonadas, para, eventualmente, recuperarlas. "Un censo de cuál es



Foto: Especial

## VIVIENDA PARA EL BIENESTAR CONSTRUIRÁN MÁS CASAS

El gobierno federal amplió a un millón 550 mil la meta de edificación. Con este programa se cumple con el derecho establecido en la Constitución, afirmó la presidenta Claudia Sheinbaum. / 5

el estado que guardan estas viviendas, cuántas hay abandonadas, cuántas vandalizadas, cuántas ocupadas irregularmente, un planteamiento del problema para encontrarle soluciones", indicó.

PRIMERA / PÁGINA 5

**EN CIFRAS**

- 25 mil créditos otorga el Infonavit cada mes.
- 34 mil millones de pesos recauda cada mes el instituto.

**PRIMERA**

## Olvidan 3 de 3 contra violencia

Desde el 29 de noviembre de 2023, el Congreso de la Unión muestra el rezago de regular el ordenamiento constitucional. / 2

## EXCELSIOR

Ceo Gómez Leyva 4  
Federico Reyes-Heróles 8  
Silvano Espindola 11



Foto: Alejandra Aguilar

## Sequía agrava incendios forestales

Actualmente hay 114 configuraciones activas en 23 estados. En Guerrero, un brigadista falleció mientras trabajaba en el control de una quema en Ahuacatzingo. / 11

**PANORAMA DELICTIVO EN MÉXICO**

## Narco, entre el relevo generacional y la sombra de EU

POR ANDRÉS BECERRIL

El narcotráfico en México se enfrenta a tres escenarios: recambio generacional, el riesgo de morir en una silla eléctrica en Estados Unidos o de caer abando a balazos en el país, y la consolidación de los cárteles de Sinaloa, Jalisco Nueva Generación y Nueva Familia Michoacana como las principales fuerzas criminales a nivel mundial, afirma en

entrevista el analista en seguridad David Saucedo.

"Hay un relevo en las élites del narcotráfico, no solamente generacional, de los líderes hacia los hijos de los capos, sino también un cambio regional, es un cambio generacional en cuanto a personajes y un relevo sucesorio de varios jefes hacia sus hijos: El Mayo Zambada hacia Nuyto Filco y El Chapo Guzmán hacia Los Chapinos", señala.

El especialista agrega que, además, ante la designación del gobierno de Estados Unidos de los cárteles mexicanos como grupos terroristas y el notorio combate a los grupos criminales por parte del gobierno mexicano, los narcotraficantes tendrían dos opciones: "Morir en Estados Unidos o morir peleando en México, intuyo que va a ser lo segundo".

PRIMERA / PÁGINA 10



# EL HERALDO

## DE MÉXICO



ESCENA

#MISIÓN DE MUJERES

**Katy Perry viaja al espacio**

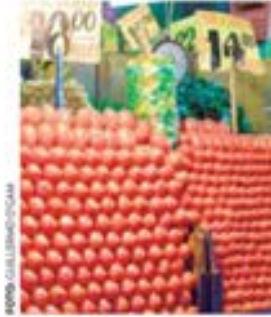

#DONALD TRUMP

**IMPONE ARANCEL DE 21% AL JITOMATE**

PG



ELECCIÓN JUDICIAL

**ARRANCAN CAMPAÑAS EN CDMX**

POD

#INFORMA OCTAVIO ROMERO

# VENTILAN CORRUPCIÓN EN EL INFONAVIT

EL DIRECTOR DIJO QUE ALISTAN 3,405 DENUNCIAS POR DISTINTOS DELITOS, ENTRE ELLOS: JUICIOS MASIVOS, VENTAS SUCESIVAS, FRAUDES CONTRA EL AHORRO Y COYOTES

POR FERNANDA GARCÍA Y NOEMÍ GUTIÉRREZ/P4



La fiesta del libro y la rosa



Caliente caliente.mx

CASA DE APUESTAS ESPECIAL LIGA BBVA

HORARIO	PARTIDOS 15 DE ABRIL	LOCAL	EMPATE	VISITANTE
13:00	B. DORTMUND VS BARCELONA	+270	+320	-120
19:05	GUADALAJARA VS PUEBLA	-170	+285	+500
21:05	CRUZ AZUL VS LEÓN	-185	+320	+490

ESTOS NÚMEROS, PUNTOS Y HORARIOS PUEDEN CAMBIAR EN CUALQUIER MOMENTO. CONSULTA LAS ACTUALIZACIONES EN NUESTRO SITIO WEB.

Si apuestas \$1,000 a este parlay cobrarías: \$4,505

Recibe de regalo\* \$1,000 en apuestas



BBVA

BBVA





**Jorge Zepeda Patterson**  
"Creyó que la mejor estrategia era aterrorizar al vecindario" - P. 14



**Roberta Garza**  
"Caso Conriquez: no hay narcocorrido que coma lumbre" - P. 7



**René Lankenau**  
"Comedia y terror, géneros que mandan en el podcast" - P. 18

**Crisis.** Villarreal expone que no es momento, Campos alega imposibilidad y Jiménez apoya rechazo de Acuña a extracción adicional; Rocha ve "emergencia" por la sequía

## Se niegan Tamaulipas, Chihuahua y Coahuila a entregar agua a EU

**EQUIPO MILENIO, CIUDAD DE MÉXICO**  
Los gobernadores Américo Villarreal, de Tamaulipas; María Eugenia Campos, de Chihuahua, y Manolo Jiménez, de Coahuila, se oponen a la entrega

de agua a Estados Unidos por diversas razones, como que no es momento de presionar, que se exige algo imposible y que no hay modo de sacar más líquido de las presas por la sequía. PÁGS. 133

**Reprueba acuerdo de 2019**  
Ahora emplaza Trump con arancel de 21% a jitomates  
AGENCIAS Y EQUIPO MILENIO - PÁG. 16

**Viola normas: industriales**  
Alertan sobre la entrada de pintura china alta en plomo  
ANSEL SÁNCHEZ - PÁG. 17



### En busca de hueso, jueces de sabadazos

Hay 24 candidatos con pasado asociado a fallos favorables para El Góbero Palma y Caro, entre otros  
LARI SÁNCHEZ LES - PÁG. 6



### Turismo. Vuelven Katy Perry y compañía de viaje espacial

La misión NS-31 de Blue Origin completó con éxito un histórico viaje al espacio, llevando al límite de la atmósfera a una tripulación exclusiva de mujeres, entre ellas la presentadora y pareja de Jeff Bezos, Lauren Sánchez; la periodista Gayle King, la ingeniera aeroespacial Aisha Rowe y la cantante Katy Perry, quien besó el suelo a su llegada cerca de El Paso y se declaró "conectada con el amor". BLUE ORIGIN - PÁG. 14

### Alcalde: si hay debate, pero nos guiará la carta de la Presidenta

**JAIME NÚÑEZ, CIUDAD DE MÉXICO**  
La líder nacional de Morena confió en que Durango y Veracruz se pinten todos de guinda en las próximas elecciones. PÁG. 7



### FT. Aplicaciones sobre inteligencia artificial dominan competencia

### Sheinbaum evoca "la grandeza" de Vargas Llosa, más allá de diferencias

**OMAR BRITO, CIUDAD DE MÉXICO**  
La Presidenta dijo que se fue "un gran escritor", expresó su reconocimiento y envió el pésame para su familia. PÁG. 20





PÁG. 20

### BUSCA SOCIOS COMERCIALES

## Suscribe China con Vietnam 45 acuerdos de cooperación

**GIRA POR EL SUDESTE ASIÁTICO.** En medio de la guerra comercial de EU, el presidente chino, Xi Jinping, visitó Vietnam. Se reunió con To Lam, su mandatario. Firmó 45 acuerdos. Busca fortalecer relaciones comerciales.

### EVIDENCIA WASHINGTON SU DESCONFIANZA

## TRUMP DIJO QUE LA REUNIÓN DE XI Y TO LAM FUE PARA VER CÓMO PERJUDICAR A EU.

PÁG. 20

# Pide Sheinbaum a la banca bajar tasas e impulsar la economía

**Encargo.** Diálogo con banqueros, instruye al titular de SHCP; irá en mayo a la 88 Convención Bancaria

La banca comercial debe bajar las tasas de interés al crédito que otorga a las Pymes, con el fin de dinamizar "sin riesgo" la economía, dijo la presidenta Claudia Sheinbaum.

Para ello, la titular del Ejecutivo instruyó al secretario de Hacienda, Edgar Amador, establecer un diálogo con los banqueros, pues dijo que si bien el Banxico ha bajado la tasa de referencia, no es suficiente para que las Pymes accedan a créditos. Confirmó su asistencia a la 88 Convención Bancaria.

—E. Ortega / A. Martínez / PÁG. 4



NICOLÁS TRIVANI

**“Con todo y que el Banxico bajó la tasa, de todas maneras el acceso a un crédito para una Pyme sigue siendo complejo”**

**CLAUDIA SHEINBAUM**  
Presidenta de México

### EXTRAORDINARIO

Congreso, listo; Claudia va por leyes de desaparición forzada.

PÁG. 28



### TENDRÍAN ARMADORAS TIEMPO

## CONSIDERA TRUMP EXENCIONES AUTOMOTRICES

El presidente Donald Trump anunció que estudia posibles exenciones a sus aranceles sobre vehículos y piezas importados para darles a las armadoras más tiempo para establecer su fabricación en EU.

Los comentarios de Trump podrían suponer un alivio para los fabricantes de automóviles. Esta declaración empata con los dichos de Marcelo Ebrard sobre que se esperarían descuentos por marca y modelo. —Bloomberg / PÁG. 17

### GUERRA DE ARANCELES



**Alivio.** Dice Trump que está analizando cómo ayudar a armadoras.

**ANÁLISIS DE BANAMEX**  
PODRÍA MÉXICO SUBIR SU PARTICIPACIÓN EN IMPORTACIONES DE EU.  
PÁG. 5

**ADOPCIÓN DE IA**  
SE RALENTIZA POR POLÍTICAS DE EU CONTRA MICROCHIPS.  
PÁG. 16

**IMPONDRÍA CUOTA DE 21% AL TOMATE MEXICANO**  
EU SE RETIRARÍA DEL ACUERDO DE SUSPENSIÓN DE 2019. PÁG. 5

### ESCRIBEN

**Jeanette Leyva**  
MONEDA EN EL AIRE / 6

**Pablo Hiriart**  
NUEVA ERA / 23

**Rafael Cué**  
LA FIESTA ESTÁ VIVA / 25

### INFONAVIT VS. FRAUDES

Prepara el Instituto más de 3 mil denuncias por corrupción.

PÁG. 26





### Finanzas y Dinero



RODOLFO GARCÍA

## Sheinbaum instruye al titular de SHCP buscar con la banca posible reducción de tasas

El acceso de las pequeñas y medianas empresas al crédito sigue siendo muy complejo, expresó la mandataria, que confirmó su participación en la Convención Bancaria.

• No. 7

### Empresas y Negocios

## Pemex ha avanzado en pago de adeudos a pymes proveedoras: Canacintra

El compromiso era soldar las deudas con las pequeñas y medianas empresas acreedoras al cierre de marzo, pero aún no se ha concluido. E. Ortega.

• No. 26

**60**  
POR CIENTO

es el avance de los pagos a pequeños proveedores de la empresa al cierre del primer trimestre.

## Tasa de Cetes a 28 días repunta, luego de siete semanas con tendencia a la baja.

• No. 22

### Opinión



¿Se dejara enseñar el FMI por Javier Milei?

Martin Guzmán  
• No. 32

Juan Lanzagorta • No. 15

Fidel Hernández Cruz • No. 20

Rosario Avilés • No. 26

Eduardo Ruiz-Healy • No. 40

Lucía Melgar • No. 43

### Empresas y Negocios

## Cancela un acuerdo de 2019 contra medidas antidumping

# Trump ataca de nuevo: anuncia arancel de 20.9% al jitomate mexicano

Entrará en vigor el 14 de julio, paralelo a la política arancelaria de Trump; "el acuerdo no protege a los productores de EU".

México aportó 86% de las importaciones de EU de esa hortaliza en 2024, por 3,234 mdd.

Roberto Morales  
• No. 23

Las ventas de jitomate mexicano al mercado de EU se incrementaron 84% en los últimos 10 años, con 3.4 millones de toneladas al año en el último lustro.

México | Exportaciones de jitomate a EU | MILLONES DE DÓLARES



FUENTE: DEPARTAMENTO DE COMERCIO DE ESTADOS UNIDOS

### Finanzas y Dinero

## Deuda pública creció 9.8% en enero-febrero, a 17.6 billones de pesos

El principal factor que influyó en el aumento de la deuda pública en ese lapso fue la depreciación del peso frente al dólar, ante la incertidumbre arancelaria.

• No. 6

SHRFSP | ENERO-FEBRERO  
MILLONES DE PESOS DEL 2025



FUENTE: SUBSECRETARÍA DE ECONOMÍA DE LA SEF

### En Primer Plano

## Bolsas y firmas tecnológicas sobrellevan a Donald Trump

Imprevisible, el impacto de aranceles en la economía: S&P

• No. 45

### Bolsas en México y Estados Unidos

VAR. % INTRADÍA



FUENTE: BLOOMBERG

### Política y Sociedad

## Emergencia en Sinaloa y Sonora por sequía extrema

Todos los municipios de ambos estados, en condiciones críticas.

• No. 39

Solicitamos la declaración de emergencia, ya tenemos el respaldo técnico que la avala.

Rubén Rocha M.,  
GOBERNADOR DE SINALOA

## Las elevadas temperaturas han provocado ya 4 decesos

La cifra cuadruplica el dato al 6 de abril del año pasado.

• No. 39

**104** casos se han reportado de daños a la salud por altas temperaturas.



7 509661 885870





# El Sol de México

CIUDAD DE MÉXICO | MARTES 15 DE ABRIL DE 2025 | AÑO LX | NO. 21,439 | ORGANIZACIÓN EDITORIAL MEXICANA

PAQUITA RAMOS DE VÁZQUEZ / PRESIDENTA Y DIRECTORA GENERAL

\$10.00

## Criminales de EU serán deportados

WASHINGTON. El presidente de Estados Unidos, Donald Trump, quiere deportar a algunos criminales violentos que son ciudadanos estadounidenses a El Salvador, donde serían encarcelados en virtud de un acuerdo con el Gobierno. Trump habló con periodistas en la Casa Blanca durante la visita de Estado del mandatario salvadoreño, Nayib Bukele. **Pág. 23**



ENTRA EN VIGOR EL 14 DE JULIO

## Va arancel de 20.91% a jitomate mexicano

JUAN LUIS RAMOS Y BERTHA BECERRA

### EU dice que esta medida permitirá a sus productores competir de forma justa

El Departamento de Comercio de Estados Unidos anunció que impondrá un arancel de 20.91 por ciento a la mayoría de los jitomates importados desde México a partir del 14 de julio.

"Esta medida permitirá a los productores estadounidenses de

tomates competir de forma justa en el mercado", informó la instancia gubernamental en un comunicado.

México produjo 3.2 millones de toneladas de jitomates el año pasado, de las cuales exportó cerca de 1.9 millones de tonela-

das, y de este total, 98 por ciento tuvieron como destino los Estados Unidos, de acuerdo con datos de la Agencia Nacional de Aduanas (ANAM) y el Grupo Consultor de Mercados Agrícolas (GCMA).

"La decisión del gobierno estadounidense responde, en gran medida, a la presión de productores de Florida, que han recurrido sistemáticamente a acusaciones de *dumping* no com-

probadas, en lugar de atender sus propios retos de productividad", apuntó el GCMA.

El tomate mexicano representa 55 por ciento del consumo de este producto en ese país.

"¡Es devastador! Parece que les está encantando en Estados Unidos darse balazos en los pies", expresó Enrique Ríveros Echavarría, expresidente de la Asociación de Agricultores del Río Culiacán (ARRC). **Pág. 12**

## EN CONCIERTOS Michoacán prohíbe los narcocorridos

MORELIA. El jueves Santo entrará en vigor el decreto que prohíbe la realización de conciertos y eventos masivos en Michoacán donde se canten narcocorridos por hacer apología del delito, dijo el gobernador del estado, Alfredo Ramírez Bedolla. Con esto, la entidad se suma a los, al menos, seis estados y cuatro municipios que limitan o prohíben la

interpretación de esta corriente musical. "No se prohíbe reproducir cualquier tipo de música en lugares de privacidad... pero los espectáculos públicos que hagan apología del delito si serán sujetos a una falta administrativa y a su cancelación", afirmó. La postura del gobierno federal es no prohibir este tipo de expresiones musicales. **Pág. 4**



GOSSIP

### Katy Perry encabeza un viaje por el espacio

SAN ANTONIO, Texas. La misión NS-31 de Blue Origin completó con éxito un histórico viaje al espacio, llevando al límite de la atmósfera a una tripulación solo de mujeres.

LIGADO A 7 FEMINICIDIOS

### Quieren la necropsia

La defensa de Casandra, madre de María José —víctima de Miguel "N", conocido como el "feminicida de Iztacalco"—, exigió acceso a la necropsia relacionada con la muerte del imputado en el Reclusorio Oriente. **Pág. 16**



Samuel García **Pág. 14**  
Sara Lovera **Pág. 20**  
Manuel Guadarrama **Pág. 21**





## Desea el campeonato

Zero Miedo disputará en WrestleMania 41 su primera pelea por un título mundial; afirmó que su mayor éxito es poder inspirar a la gente de alguna manera **DXT P. 22**

### SHEINBAUM INSTA A BANCOS A BAJAR TASAS PARA PYMES

# Golpea EU ahora al jitomate mexicano

El gobierno de Donald Trump anunció un gravamen de 20.9% a las importaciones de tomate rojo de México, ya que considera que sus precios son "injustos", por lo que el Departamento de Comercio norteamericano acusó prácticas de *dumping*. La medida tiene fecha de entrada en vigor a partir del 14 de julio próximo. Actualmente este producto representa el 55% del consumo en Estados Unidos, mientras que el 98% de las exportaciones se dirigen a ese país **NEGOCIOS P. 14**



### 'MAGDALENA ME RECONCILIÓ CON MI FE'

Adley Locade la personificará en la Pasión en Itzapalapa; considera que el papel le eligió a ella y no al revés, luego de que también audicionó para María y Soledad, y no quedó seleccionada **CDMX P. 8**

## Elección del PJ genera poco interés en mexicanos

Según las tendencias de búsqueda en Google Trends, el tema no ha conseguido atraer la atención de los electores, a 46 días de las votaciones, lo que generaría un abstencionismo de más de 90%. Exconsejero del INE señaló que los únicos candidatos con visibilidad son los que tienen algún vínculo con el partido en el poder **MÉXICO P. 3**



### AUMENTAN LA META DE VIVIENDA

La presidenta Sheinbaum informó que, como parte del programa de Vivienda para el Bienestar, inició la construcción de las primeras 186 mil viviendas **PÁGINA 2**

## SAMUEL GARCÍA OBTUVO 8.8 MDP EXTRAS POR CONSULTORÍAS **MÉXICO P. 4**

**FURGO.** Un incendio en las inmediaciones del Parque Ecológico de Texcoco movilizó a bomberos y servicios de emergencia para sofocar las llamas. Afortunadamente no se reportaron víctimas y sólo hubo afectaciones viales. La columna de humo fue visible en varios puntos de la metrópoli **ESTADOS P. 12**



CASA DE APUESTAS OFICIAL

LIGA BBVA

HORARIO	PARTIDOS 15 DE ABRIL		LOCAL	EMPATE	VISITANTE
13:00	B. DORTMUND	VS	BARCELONA	+270	+320 -120
19:05	GUADALAJARA	VS	PUEBLA	-170	+285 +500
21:05	CRUZ AZUL	VS	LEÓN	-186	+320 +490

ESTOS HORARIOS, FECHAS Y HORARIOS PUEDEN CAMBIAR EN CUALQUIER MOMENTO. CONSULTALOS ANTES DE HETER TU APUESTA.

Si apuestas **\$1,000** a este parlay cobrarías: **\$4,505**

Recibe de regalo\* **\$1,000** SIN DEPÓSITO



BAJA LA APP EN Google Play



\*AL SER SELECCIONADO EN EL MOMENTO DE LA APUESTA. SE DEBE DEPOSITAR EN EL MOMENTO DE LA APUESTA. SE DEBE DEPOSITAR EN EL MOMENTO DE LA APUESTA. SE DEBE DEPOSITAR EN EL MOMENTO DE LA APUESTA.





# REPORTE Indigo

CINCO DÍAS

EDICIÓN MÉXICO  
No. 3209 MARTES 13 DE ABRIL 2023  
reporteindigo.com

## NACIONAL

### Riesgo debe ser bien pagado

Un salario digno para policías conjuga factores como la canasta alimentaria y no alimentaria, el tamaño del hogar, así como el riesgo de su trabajo y de ser corrompidos por grupos de la delincuencia



## CDMX

### Ambulancias 'patito' en la mira

Pese a los esfuerzos para la regulación de las ambulancias 'patito', la problemática persiste, por lo que el Congreso de la Ciudad de México ha puesto la mirada en el tema



# LAS GANANCIAS PROYECTADAS PARA UN SOLO JUGADOR

En la licitación para una adquisición consolidada de medicamentos, anulada por la Secretaría Anticorrupción y Buen Gobierno tras detectar una trama de corrupción, Laboratorios Pisa S.A de C.V tenía más de la quinta parte del monto de los contratos





## Blue Origin completa viaje espacial tripulado por mujeres



PAG. 2

## ¿Por qué ganó Noboa?

La respuesta, a miles de kilómetros de Ecuador y en la embajada de México

**Análisis.** La victoria del presidente Daniel Noboa en Ecuador —mayor de lo anunciado en las encuestas, pese a que el país andino cerró el año pasado como el más violento del hemisferio occidental—, supone un nuevo voto de confianza de los ecuatorianos en su promesa de que va a seguir el modelo de El Salvador

de Bukele para abatir al crimen organizado, y que no le temblará el pulso mediante misiones televisadas en directo para demostrar "quién manda aquí", no sólo en su "guerra contra el terrorismo" de los cárteles, sino incluso violando el derecho internacional, como el asalto a la embajada de México. **PAG. 20**

## ↓ Bukele ofrece ayuda a Trump vs terrorismo en EU

El presidente de El Salvador llama "terrorista" a un ciudadano deportado por error; no lo devolverá a EU

## Impone Trump arancel de 20.91% a tomate mexicano

**Gravamen.** A partir del próximo 14 de julio, el jitomate mexicano que cruce la frontera hacia Estados Unidos enfrentará un impuesto del 20.91 por ciento, tras la decisión del gobierno norteamericano de abandonar el acuerdo comercial vigente desde 2019.

La medida, impulsada por la administración de Donald Trump, ha generado preocupación entre productores y exportadores mexicanos, quienes consideran que el nuevo arancel pone en riesgo una de las cadenas agroindustriales más importantes del país.

El anuncio fue hecho por el Departamento de Comercio de Estados Unidos, dirigido por Howard Lutnick, que justificó la decisión argumentando que el acuerdo anterior no brindaba suficiente protección a los productores estadounidenses de jitomate.

■ El Departamento de Comercio de Estados Unidos informó que la medida entrará en vigor a partir del 14 de julio



### ↑ Marcha atrás

El gobierno norteamericano abandonó un acuerdo comercial vigente desde 2019

Según la dependencia, el nuevo gravamen busca restablecer condiciones equitativas de competencia en el mercado; la decisión ocurre en un contexto de creciente proteccionismo agrícola impulsado por el presidente Trump. **PAG. 7**



PAG. 20

## INFLACIÓN EN MÉXICO

→ Razones para que el Banco de México continúe el recorte a las tasas de referencia **PAG. 12**

Análisis en colaboración con el Departamento de Economía de la Universidad Bereamericana

### DESTACA RESPETO

## "No es necesario un paro nacional": Sheinbaum reitera diálogo con la CNTE

La presidenta Claudia Sheinbaum dijo que a diferencia de gobiernos anteriores, su administración respeta y reconoce el papel de las y los maestros en la educación pública. **PAG. 5**

La presidenta Claudia Sheinbaum dijo que a diferencia de gobiernos anteriores, su administración respeta y reconoce el papel de las y los maestros en la educación pública. **PAG. 5**



### CULTURA

PAG. 22

## Perú decreta duelo nacional por muerte de Vargas Llosa

■ La presidenta Dina Boluarte acompañó a la familia del escritor al funeral privado

### LA ESQUINA

La apertura para dialogar e incluso modificar la reforma al ISSSTE se suma a un largo historial de concesiones a la Coordinadora Nacional de Trabajadores de la Educación (CNTE). Los amagos de una huelga general en el sistema público de educación básica suenan desproporcionados y poco oportunos cuando las amenazas externas arrecian y el Gobierno debería centrar su atención en ellas.

### OPINIÓN

Rafael Cardona  
El Cristalino - P4

Francisco Biez  
Empedrado - P4

Claudia Villegas  
IQ Financiero - P8



**Penta, el Zero Miedo, luchador mexicano va por la gloria en WrestleMania**

MARCADOR



DOMINICO FLORES

**Pide defensa de una víctima del presunto feminicida de Iztacalco acceso a necropsia del acusado; la fiscalía sigue con la investigación en el reclusorio**

Pág. 29



SERGIO VALDEZ

**Implementan operativos de vigilancia en zonas turísticas de Edomex por Semana Santa**

Pág. 5



f La Prensa Oficial

@lopressaoem

www.lo-prensa.com.mx

MARTES 15 DE ABRIL DE 2025

# LA PRENSA®



DIRECTOR, LUIS CARRILES | AÑO XLVII | NÚM. 35, 231 | ORGANIZACIÓN EDITORIAL MEXICANA | PAQUITA RAMOS DE VÁZQUEZ, PRESIDENTA Y DIRECTORA GENERAL®

EL PERIÓDICO QUE DICE LO QUE OTROS CALLAN®

# RÁPIDO Y MORTAL

**UNIDAD DEL TRANSPORTE PÚBLICO EN EDMEX CONDUCTIDA A EXCESO DE VELOCIDAD CHOCA CON LA PARTE TRASERA DE UN CAMION DE LA BASURA; HAY CINCO MUERTOS Y 14 HERIDOS**

Pág. 25



ESCARLET ROMERO

**Presentan en la Ciudad de México el Protocolo de Emergencia Sísmica**

Pág. 6



DOMINICO FLORES

**Proponen en Edomex que bikers sólo paguen 50% de tenencia si usan casco**

Pág. 10



CODE EDMEX

**DENUNCIAN CASO DE DESPOJO EN LA CDMX**

Pág. 12



## BAJAN INCENDIOS, PERO AUMENTAN ÁREAS AFECTADAS

**CONAFOR** reporta hasta el 10 de abril 2,553 siniestros, cifra más baja desde 2021; es 2025, sin embargo, el tercero en áreas quemadas en cinco años. **pág. 4**

**SUPERFICIE** arrasada este año equivale a 44 bosques de Chapultepec; Protección Civil advierte condiciones que favorecen conflagraciones.



INCENDIO forestal en la región de Valles Centrales, Oaxaca, ayer.

## KATY PERRY Y TRIPULACIÓN 100% FEMENINA HACEN VUELO TURÍSTICO AL ESPACIO

**LA CANTANTE**, la novia de Jeff Bezos y 4 mujeres más realizan viaje de 11 minutos en nave del magnate; sintieron la ingravidez y luego regresaron. **pág. 28**



# La Razón DE MÉXICO

WWW.RAZON.COM.MX

MARTES 15 DE ABRIL DE 2025 | NUEVA ÉPOCA | AÑO 16 | NÚMERO 4930

PRECIO \$10.00

### CRISIS POR PERSONAS DESAPARECIDAS

# Invitaron a CNDH a reunión con madres buscadoras; Piedra mandó representante

T. GÓMEZ Y Y. BONILLA

**Se confirma** que sí se convocó al órgano de defensoría; la ombudsperson no asistió, a pesar de la relevancia que tendría el encuentro al encabezarlo la secretaria de Gobernación **pág. 3**

“**LA PRESIDENTA** de la Comisión Nacional de Derechos Humanos, Rosario Piedra Ibarra, ha elegido el silencio. Su ausencia en la mesa de diálogo no fue sólo una silla vacía, fue un mensaje claro: ‘No me importa’”

**MADRES BUSCADORAS DE SONORA**  
Comunicado del 12 de abril

**Esa ausencia** generó reclamos de colectivos que ven desdén ante el problema de los desaparecidos; Gobierno revisa si promueve periodo extra para procesar iniciativas en la materia

## Y ahora, arancel de Trump de 20.9% a tomate mexicano

**DEPARTAMENTO** de Comercio informa de aplicación de nueva tarifa el 14 de julio; afectará a la mayoría de las importaciones de ese producto. **págs. 15 y 16**



2 de cada 3 tomates que se consumen en Estados Unidos se cosechan en campos mexicanos.

**LA DECISIÓN**, tras retirarse EU de un acuerdo firmado en el primer gobierno del republicano; ONU pide no aplicar recíprocos a países en desarrollo.

## Muerte del *Feminicida* de Iztacalco provoca reclamo y sospecha

**REVELAN** que días antes de fallecer el agresor se comunicó con víctimas; espera defensora estudios forenses para confirmar deceso y causas. **pág. 13**

## Suman 82.3% de gasolineras que topan el litro en 24 pesos

**EL TITULAR** de la Profeco, Iván Escalante, afirma que gracias al acuerdo con expendedores costo promedio es actualmente de 23.65 pesos por litro.

**INFORMA** la Presidenta Sheinbaum inicio de construcción de primeras 186 mil viviendas; meta sexenal es de un millón 100 mil. **págs. 7 y 10**

“**AL DESARROLLAR** este programa, evidentemente se impulsa el empleo, todo lo que está asociado a la construcción de una vivienda, genera desarrollo económico”

**CLAUDIA SHEINBAUM**  
Presidenta de México



### HOY ESCRIBEN

El problema no son los narcocorridos **pág. 2**

**JAVIER SOLÓRZANO**

¿Puede el Gobierno censurar la narcocultura? **pág. 5**

**CARLOS URDIALES**

¿Será Noboa la solución? **pág. 24**

**MONTSERRAT SALOMÓN**

CLAUDIA Sheinbaum, ayer, al lado de Iván Escalante, titular de Profeco.





**Cómo elegir el bikini ideal para lucir esta Semana Santa**



Nueva Mujer te ofrece los mejores tips para seleccionar el traje de baño más favorecedor en estas vacaciones.  
/ Pág.07

PUBLI **METRO**

# Incendios se triplican por el calor extremo y la sequía

**Nacional.** Con más de 114 incendios activos y cuatro muertos en lo que va del año, el país enfrenta una emergencia forestal sin precedentes, agravada por el febrero más caluroso en siete décadas y una sequía extrema. / Pág. 04

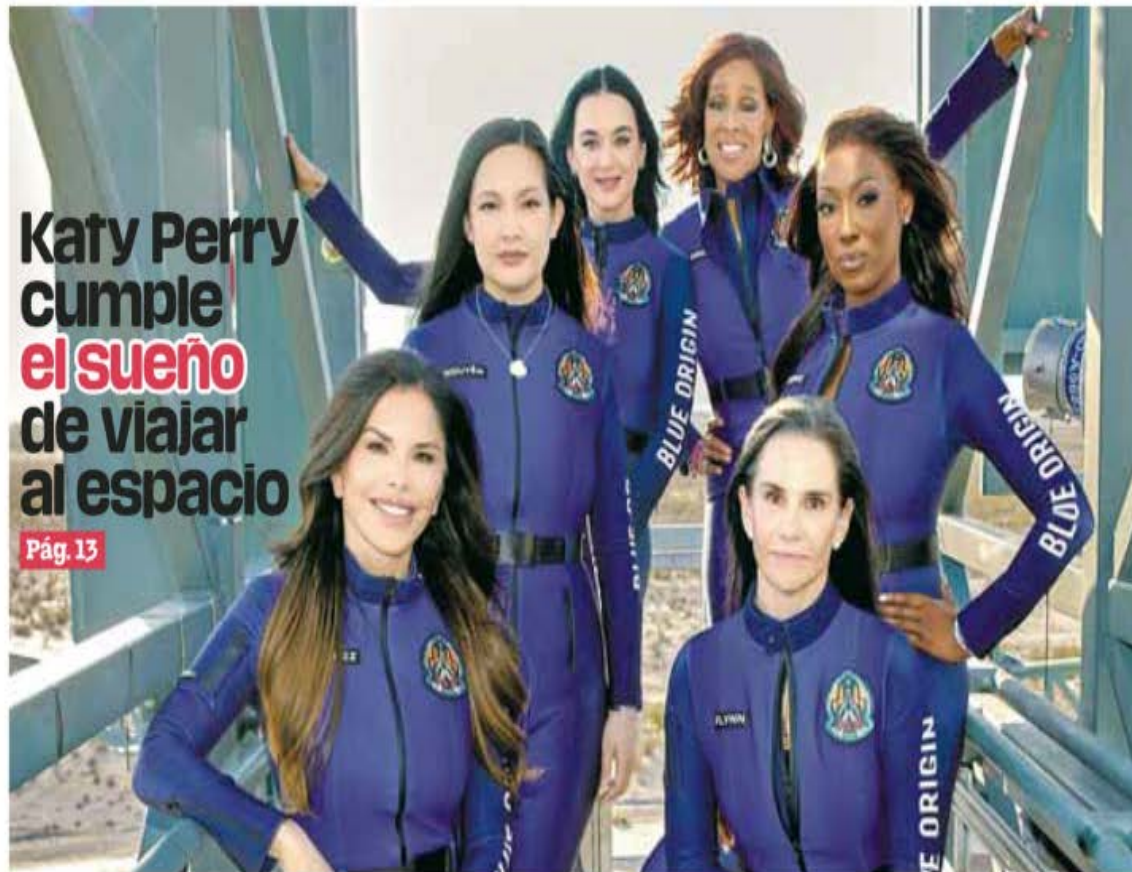

**Katy Perry cumple el sueño de viajar al espacio**

Pág. 13

**EE. UU. grava el jitomate mexicano** Pág. 04

**"Llevo 20 años listo para cualquier desafío": Penta Zero**

El gladiador de Ecatepec tiene un gran reto en puerta, la WrestleMania 41, donde disputa título.  
/ Pág.15



**Entretener.** Aunque el vuelo apenas superó los 10 minutos y ofreció tres minutos de ingravidez, la experiencia marcó la vida de la cantante. / 47

**Caliente**  
caliente.mx

CASA DE APUESTAS OFICIAL  
LIGA BBVA

HORARIO	PARTIDOS 15 DE ABRIL		LOCAL	EMPATE	VISITANTE
13:00	B. DORTMUND	VS	BARCELONA	+270	+320 -120
19:05	GUADALAJARA	VS	PUEBLA	-170	+285 +500
21:05	CRUZ AZUL	VS	LEÓN	-186	+320 +490

ESTOS HORARIOS, FECHAS Y HORARIOS PUEDEN CAMBIAR EN CUALQUIER MOMENTO. CONSULTALOS ANTES DE HICER TU APUESTA.

Si apuestas **\$1,000** a este parlay cobrarías: **\$4,505**

Recibe de regalo\*  
**\$1,000**  
SIN DEPÓSITO



BAJA LA APP EN  
caliente.mx



\*VALOR DEL PREMIER BONUS DEBEN SER DE \$100,000. EL PREMIER BONUS DEBE SER UTILIZADO EN UN ÚNICO DEPÓSITO. LOS DEPÓSITOS DEBEN SER HECHOS EN MONEDA LOCAL. CONSULTA LOS TÉRMINOS Y CONDICIONES EN CALIENTE.MX



## Busca PAN tipificar el reclutamiento forzado del hampa

Tania Rojas

Luego de que el crimen organizado ha engañado a personas ofreciéndoles trabajos como cocineras, choferes o personal de vigilancia para formarlos como sicarios, la vicepresidenta de la Cámara de Diputados, la panista Kenia López Rabadán, presentará una iniciativa para tipificar como delito el reclutamiento criminal voluntario y el forzado.

En la iniciativa que presentará en la próxima sesión de San Lázaro propondrá la adición de los artículos 141 bis, 141 ter y 141 quater al Código Penal Federal. Actualmente, el artículo 141, referente a la conspiración, plantea penas de uno a nueve años de prisión y multa de hasta 10 mil pesos para quienes inciten planifiquen o propongan la comisión de ciertos delitos.

La iniciativa de la diputada del PAN establece que cometerá el delito de reclutamiento criminal quien, por medio de oferta de pago, dádivas o cualquier beneficio y mediando la voluntad, integre a una o varias personas a un grupo de la delincuencia organizada.

El proyecto plantea también que se tipifique el delito de reclutamiento criminal forzado al que, mediante actos de sustracción, captación, amenaza, intimidación, rapto, engaño, uso de la fuerza u otras formas de coacción, obligue a otro a unirse a un grupo de la delincuencia organizada.

La propuesta se da luego de los testimonios de sobrevivientes que fueron reclutados por el Cártel Jalisco Nueva Generación (CJNG) en el rancho Izaguirre, en Teuchitlán, Jalisco.

- Hoy escribe**
- **Elisabeth Maigler.** Seguro obligatorio contra terceros y libertad individual. Pág. 11
  - **José Luis Comacho Vargas.** Yunes Landa en la lucha. Pág. 8
  - **Pablo Trejo Pérez.** Impacto de los aranceles para México. Pág. 9
  - **José Luis Arriola.** Debo no niego, pago no tengo. Pág. 9



Violencia y elecciones en Nayarit

Pág. 4



Pide Sheinbaum "extraordinario" para tratar desapariciones.

Pág. 5



Crece hostilidad hacia la prensa en la CDMX

Pág. 10

# Amonesta INE a Loretta Ortiz por violar equidad

**LA COMISIÓN DE QUEJAS** le ordena a la ministra eliminar publicaciones sobre su arranque de campaña con integrantes Sindicato Mexicano de Electricistas

Gustavo Sánchez

**P**or violar la equidad de la contienda, el Instituto Nacional Electoral (INE) ordenó a la ministra Loretta Ortiz, candidata a seguir en ese cargo de la Corte pero ahora por voto popular, que retire las publicaciones en redes sociales de su inicio de campaña, el cual realizó en la sede del Sindicato Mexicano de Electricistas (SME) el pasado 30 de marzo.

La Comisión de Quejas y Denuncias del INE determinó procedente la adopción de las medidas cautelares solicitadas respecto de las publicaciones donde se difundió el evento organizado por el SME, pues éste, no se llevó a cabo conforme a las reglas establecidas para la realización de foros de debate o mesas de diálogo previstas por la autoridad electoral.

Por lo tanto, se ordenó a dicho Sindicato y a la candidata a ministra Loretta Ortiz Ahij, a que eliminen las publicaciones alojadas en el canal de YouTube, la página de internet del Sindicato y la red social X, así como de cualquier otra plataforma electrónica o impresa, bajo su dominio, control o administración, en que se haya difundido dicho contenido.

El INE consideró que de continuar las publicaciones "existe riesgo real fundado inminente de que se genere un posicionamiento inequitativo de las personas candidatas participantes en el evento, con lo que se podría afectar el principio de equidad del proceso electoral extraordinario en curso".

También fue denunciado un video donde se pide el voto por Ortiz, en el que presuntamente se observan personas servidoras públicas adscritas a su pomena.

Continúa en página 5



Foto: la.louisvuitton.com

## Roba tenis de un millón... y la detienen

Redacción

Una mujer acusada de robar unos tenis Nike x Louis Vuitton, valuados en más de 1 millón de pesos, de una tienda de Polanco, fue detenida por la policía capitalina.

En un comunicado la Secretaría de Seguridad Ciudadana informó que la detención se dio como resultado de trabajos de investigación e inteligencia, tras una denuncia ciudadana realizada a través de redes sociales.

Fue el pasado 4 de abril cuando en una tienda de venta de ropa de alta gama, ubicada en la avenida Presidente Masaryk, en la colonia Polanco Tercera Sección, en la alcaldía Miguel Hidalgo,

se reportó el robo de una pieza de arte valuada en 1.2 millones de pesos.

Por ello, los uniformados llevaron a cabo diversas entrevistas con los trabajadores de la tienda para obtener datos de los probables responsables, además realizaron el análisis de las cámaras de circuito cerrado en el establecimiento.

"Resultado de lo anterior, se pudo conocer que una pareja ingresó al local y, aprovechando la distracción de los vendedores, accedieron al área VIP donde la mujer escondió entre sus ropas un par de tenis de madera, de exhibición y salió del lugar; también se supo que el robo fue detectado hasta el día 09 de abril durante un inventario", refirió la policía capitalina.



## Búsqueda seguirá "con, sin o a pesar del Estado"

Dado que el diálogo entre Segob y colectivos será "permanente", la Presidenta adelantó que pedirá un periodo extraordinario en el Congreso para incluir opiniones de madres buscadoras. A su vez, organizaciones anuncian una jornada nacional "para buscar a todos nuestros tesoros que fueron arrebatados por la violencia y por un Estado que ni busca ni investiga ni sanciona ni repara". **Págs. 18-19**



ANACELY MARTÍNEZ

# OVACIONES

MARTES 15  
DE ABRIL DE 2025  
NÚMERO 2728 AÑO LXVIII

Precio 7.00 pesos

@ovaciones | @ovacionesmx

### PENÚLTIMA JORNADA

## Semana de viacrucis y resurrección... liguera

En días termina la fase regular del Clausura 2025, y hoy, en el arranque de la Fecha 16, se definirá el destino de varios equipos. **Pág. 3**



P. 3-4



Cruz Azul VS LEÓN  
Clausura 2025  
Jornada 16  
21:05 hrs.  
Estadio: Q. Universitario  
Transmisión: V38

¡SÓLO EL CRUZ AZUL!

# ¿QUIÉN VA POR TODO AÚN?

ES EL NUEVO LÍDER EN EL RANKING DE CONCACAF Y BUSCA GANAR COPA Y LIGA, Y ESTÁ A UN PASO DE TENER MÁS PUNTOS EN EL AÑO FUTBOLÍSTICO Y CONQUISTAR UN MILLÓN DE DÓLARES

COMPOSICIÓN.COM



### NARCOCORRIDOS

**Prohibido prohibir, pero para allá van**  
Mientras Sheinbaum considera "absurdo" prohibir los narcocorridos, avanza su regulación en Cámara baja.

P. 20

COMPOSICIÓN.COM



### "COMPETENCIA JUSTA"

## Aranceles, ahora al tomate mexicano

La tarifa, del 20.91%, comenzará a aplicarse el 14 de julio, anunció el Departamento de Comercio de Estados Unidos.

P. 25

REUTERS



### PLAY-IN

## La temporada se pone seria

La batalla por los cuatro boletos disponibles para acceder a los playoffs en las conferencias Este y Oeste inicia hoy, inaugurando oficialmente la postemporada de la NBA. **Págs. 12-13**



Isaac Ortiz Pág. 16  
Teresa Flores Pág. 16  
Miguel A. Romero Pág. 17  
Antonio Cuernavaca Pág. 17

Escriben



REDUCEN CUATRO SUS RECURSOS

# ALCALDES OLVIDAN CALLES

● La mayoría mantiene en 2025 un gasto igual o mayor para el mantenimiento de vialidades, pero en Azcapotzalco, AO, Cuajimalpa y MH, tienen una menor inversión 9



"UN PRESIDENTE ESPURIO EN YATE Y UNO LEGÍTIMO EN RETIRO"

## Acusa Claudia hipocresía del conservadurismo

MÉXICO 2



La plaza de hoy:  
**RICARDO SEVILLA**  
LA PRIMERA MINISTRA  
NOMBRADA POR AMLO MÉXICO 3

FOTOS DE PORTADA ESPECIAL



ENCUENTRA TU EDICIÓN COMPLETA AQUI \$7.00  
• NO. 446B  
• AÑO 15

diario

# BASTA!

MARTES  
15 DE ABRIL  
DE 2025

PROVOCA SEQUÍA  
114 INCENDIOS  
FORESTALES;  
46 SINIESTROS  
CONTROLADOS EN  
UN 80%  
MÉXICO 3



DURANTE EL MANDATO DE ROJO DE LA VEGA  
**Concentra Cuauhtémoc secuestros** CDMX 8

ALCALDÍA SOLO CAMBIÓ EL NOMBRE DE UN PROGRAMA ANTERIOR  
**Escatima Orvañanos presupuesto a apoyo**  
CDMX 10



VECINOS DE POLANCO, EN MH  
**Sospechan complicidad de Tabe en obras** CDMX 12